

EXPOSICIÓ TEMPORAL  
Del 2 de juny al 30 de setembre de 2018

# GUINOVART

referents vitals

md'A Museu d'Art  
de Girona



GU'NOVART  
10è Aniversari de la seva mort

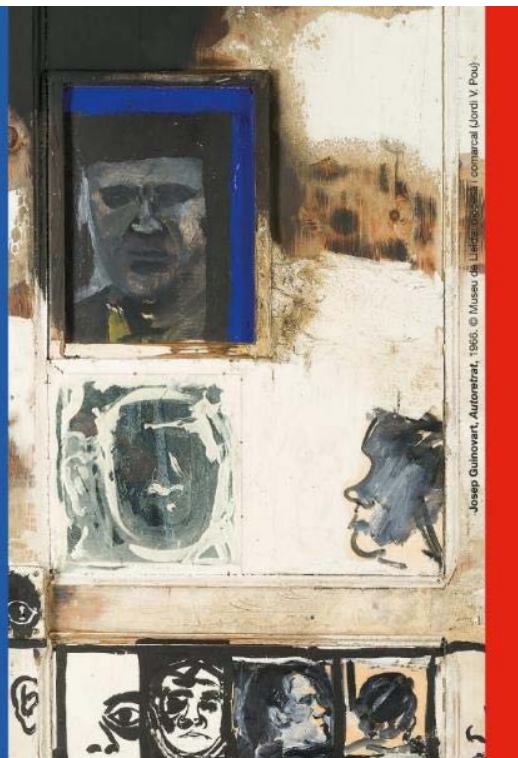

Josep Guinovart, Autoretrat, 1966. © Museu de Lleida - Espai Guinovart Agramunt - comarca de Jorrd V. Pou.

## Dossier de premsa

Girona, 2 de juny de 2018

## Guinovart. Referents vitals

En el marc de l'Any Guinovart

Del 02/06/2018 al 30/09/2018

Inauguració: Dissabte 2 de juny de 2018

Lloc: Museu d'Art de Girona

Hora: 12 h

## EL MUSEU D'ART PRESENTA L'EXPOSICIÓ TEMPORAL *GUINOVART. REFERENTS VITALS*, EN EL MARC DE LA COMMEMORACIÓ DE L'ANY GUINOVART

Un itinerari per l'obra de Guinovart a partir dels seus principals referents artístics: Nonell, Mir, Picasso, Miró o Dalí

- El Museu d'Art de Girona presenta l'exposició *Guinovart. Referents vitals*, i se suma a l'Any Guinovart, que commemora el desè aniversari de la mort de l'artista
- Un total de 31 obres de l'artista, des de la dècada de 1940 fins les darreres dels anys 2000, dialoguen amb obres de Mir, Nonell, Gimeno, Dalí, Picasso i Miró, entre d'altres.
- L'exposició, que es podrà visitar fins el 30 de setembre, posa en relleu els artistes i els moviments plàstics —com el modernisme—, que més van influir a Guinovart, però també la tradició, l'ofici i els paisatges viscuts que van deixar pòsit en la seva obra.

md'A Museu d'Art  
de Girona



ESPAI  
GUINOVART  
AGRAMUNT  
L'ORDELL - LLEIDA  
**GU'NOVART**  
10è Aniversari de la seva mort



Josep Guinovart (1927-2007), un dels màxims exponents de l'avantguarda plàstica catalana i espanyola de la segona meitat del segle XX, encarna com pocs la figura de l'artista en mutació constant.

Guinovart ve de l'ofici de pintor. El seu pare era daurador i els seus oncles pintors de parets. Va créixer entre pintures, colors, pinzells i taulons. Aquests van ser els primers referents d'un jove artista. Però al llarg de tota la seva trajectòria, Guinovart va anar sumant altres referents amb els que va estar dialogant de manera intermitent durant tota la seva vida i sense els quals no s'explicaria l'exuberància i frondositat de la seva producció.

L'exposició del Museu d'Art de Girona, comissariada per Maria Guinovart i amb la col·laboració de la Fundació Espai Guinovart d'Agramunt, aprofundeix en aquests referents que han esdevingut vitals en l'obra de Guinovart i proposa un diàleg visual i conceptual entre les obres de l'artista i algunes obres, seleccionades, dels seus referents més directes: Mir, Nonell, Gimeno, Palència però també i sobretot, Picasso, Dalí i Miró. Grans referents de l'artista als que cal sumar, com a segell propi, un referents constant: l'entorn, els ocres dels paisatges de blat i pedra seca d'Agramunt i els blaus del mar de Castelldefels. Obres de Muixart, Tapies, Aleu, Mercader, Cuixart, Tharrats, Nonell, Mir, Gimeno, Palència, Dalí, Picasso i Miró acompanyen les obres, pintures i escultures, de Guinovart a més de documentació – retalls de premsa, publicacions, obra gràfica, fotografies ...- en una proposta expositiva que desenvolupa un itinerari singular per l'amplia trajectòria de l'artista.

## Referents vitals

La descoberta de l'art romànic, i especialment les pintures dels absis de les esglésies de la Vall de Boí, van marcar les seves primeres obres. Guinovart va formar part de l'efímer Grup Taüll (1955), juntament amb Marc Aleu, Modest Cuixart, Jordi Mercadé, Jaume Muixart, Joan Josep Tharrats i Antoni Tàpies. Llavors tots ells eren joves artistes que desitjaven la transformació de l'art a Catalunya i que acabarien, cadascun evolucionant amb el seu estil propi, conformant l'avantguarda de l'art català de mitjans del segle XX.

Abans però, Guinovart havia mirat i s'havia imbuït de les gitanes de Nonell, dels paisatges de Gimeno o de Joaquim Mir i de les obres de Benjamin Palència. Aquests artistes serien els primers fonaments de la seva pintura: dels seus primers quadres a l'oli, paisatges de Castelldefels o d'Agramunt, però també d'obres posteriors, plenament abstractes, en les que destil·la l'essència de tots ells.

Grans referents de Guinovart seran Picasso i també Miró i Dalí amb els que va mantenir relació més directe. Guinovart, en la seva constant mutació, també experimentarà amb les iconografies surrealistes o s'inspirarà en els paisatges més dalinians com el cap de Creus, fent-ne lectures i propostes pròpies. També beurrà de les aparents simplicitats compositives de l'obra de Miró o experimentarà amb les formes cubistes de Picasso. De tots ells i sobretot de les seves obres, Guinovart en farà una reflexió i hi establirà diàlegs molt particulars en el seu procés constant i inacabable d'experimentació artística, gairebé com a homenatges.

Finalment, l'exposició condueix als referents més propis, més intrínsecament lligats a la vida de l'artista i on es reconeix a ell mateix: l'ofici de pintor, tant present en l'obra *Brotxa Bandera* (1970), i els seus entorns més immediat, Castelldefels i Agramunt.

En l'exposició hi és present el Guinovart dels inicis i el de les últimes etapes: el Guinovart realista, expressionista, magicista, matèric, informalista, abstracte...; però sobretot evidència la recerca inacabable i l'experimentació constants amb tècniques, suports i materials i el diàleg permanent amb la tradició i amb les fons que més directament els van marcar.

L'exposició es tanca amb la projecció de la cantata homenatge que li va dedicar Carlos Santos "Gui-no-var't" (2007) interpretada per la Coral d'Avui. Una aclucada d'ull als artistes que en han trobat en Guinovart i la seva obra un referent, també, d'inspiració i nova tradició.

Tal i com descriu Raül Garrigasait en el text de presentació de l'exposició (*Tradició*, 2018): *Els pintors tenen un avantatge sobre els escriptors: per a ells, la sensualitat no és l'objectiu hipotètic de l'art sinó la seva premissa. Des de bon començament operen amb els porus plens de realitat, amb la saviesa antiga de l'home total, màgia i matèria i paraula foses. Crear tradició, per a ells, és fregar-se amb els llocs i els universos dels altres artistes fins a encendre'ls i veure'ls fulgurar.*

## Activitats paral·leles a l'exposició

### JOSEP MARIA FONALLERAS "LLEGEIX" GUINOVART. CONFERÈNCIA

**Dijous 14 de juny, a les 18 h**

Josep Maria Fonalleras llegirà "Autorretrat" (1966), en un joc entre la pintura com a escriptura i la lectura com un acte d'interpretació interartística. En el marc del cicle "Arts i Lletres. Visions de Josep Guinovart", organitzat per la Institució de les Lletres Catalanes, en col·laboració amb l'Espai Guinovart.

### DESCOBRIM GUINOVART EN FAMÍLIA

**Dissabte 16 de juny, a les 11:00 h**

Una visita guiada a l'exposició temporal i taller, especialment pensada per al públic familiar. Una aproximació a l'obra de l'artista i als seus referents pintors de manera experiencial per construir una peça amb materials similars als que utilitzava l'artista en el seu procés de creació.

## VERMUTS D'ART: VISITA GUIADA A CÀRREC DE MARIA GUINOVART, COMISSÀRIA DE L'EXPOSICIÓ I FILLA DE L'ARTISTA

**Dissabte 7 de juliol, a les 11:30 h**

Una visita comentada a l'exposició que ens permetrà apropar-nos a la figura, a l'obra i als referents artístics de Josep Guinovart, pintor, dibuixant i gravador català, considerat un dels màxims representants de l'informalisme.

### Any Guinovart

Enguany s'esdevé el desè aniversari de la mort de Josep Guinovart. Impulsat des de la Fundació Guinovart i amb la suma de diverses institucions s'ha impulsat la commemoració de l'Any Guinovart: un seguit de programacions que es proposen com a objectiu revisar, conèixer o descobrir alguna de les múltiples cares del prolífic artista.

Al llarg de l'Any Guinovart es tenen previstes prop de 20 exposicions, de dimensions i temàtiques ben diverses, sobre l'artista i la seva rica i variada obra i trajectòria, la majoria comissariades per Maria Guinovart, filla d l'artista. La commemoració, que és va inici a finals de 2017 és clourà una àmplia retrospectiva que li dedicarà la Fundació Vila Casas a l'Espai Volart, de gener a maig de 2019.

<http://www.espaiquinovart.cat/descarregues/Programacio-any-Guinovart.pdf>

<http://www.espaiquinovart.cat/10-aniversari.php>

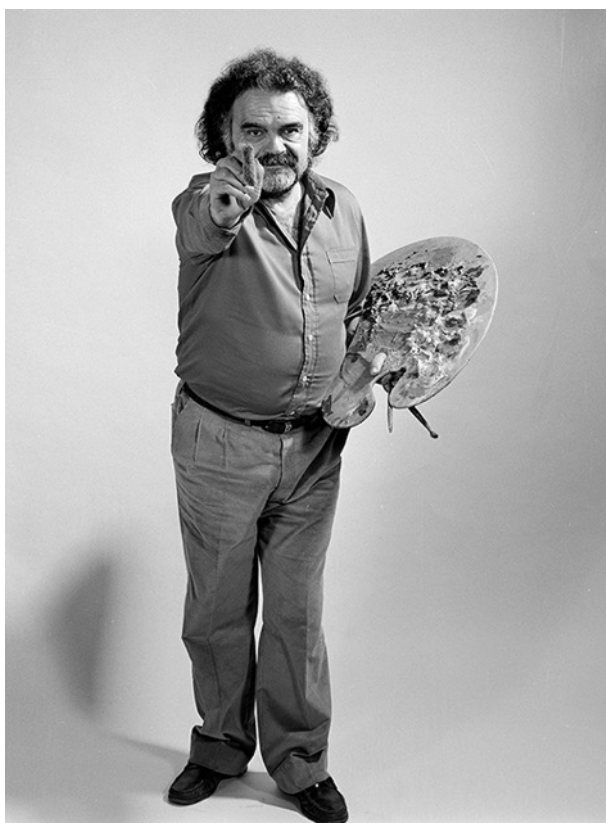

Martí Gassul. Guinovart (1980)

# TEXTOS DE SALA

## Introducció

En un lloc força llunyà de la meva memòria, en el racó de l'adolescència, el de la salvatgia i les descobertes que marquen per sempre, hi ha ben fixada una tela de Guinovart, envoltada de llum estiuenca i una estesa groga i onejant de camps de blat. Si penso en les coses que m'han apassionat després, no dubto que alguna virtut fecunda d'aquella obra em va quedar gravada a dins. Els impactes sensorials no s'ofereixen fàcilment al llenguatge, però si hagués de recórrer a una paraula abstracta, encara que fos equívoca, diria que allà vaig començar a fer-me una tradició.

Hi ha un malentès que pesa com una llosa damunt aquesta paraula. Hi ha qui es pensa que la tradició és un mirall que et paralitza o una pila d'andròmines que et cauen a sobre. Des que els cavalls van cedir el pas al vapor, la gent té l'ànima de donar l'esquena al passat. Però el fet és que la tradició no és cap amuntegament de glòries pretèrites; és la manera parsimoniosa com ens anem proveint de referents germinals i ho anem omplint tot de sentit. Ho fem sense adonar-nos-en, gairebé sense voler, guiats per l'instint que ens arrossega cap a les coses valuoses com el nas estira la fura. La tradició és una immersió creativa que destarota la vida rutinària —un altre nom de la ceguesa— i eixampla els límits del nostre tros de món.

Els pintors tenen un avantatge sobre els escriptors: per a ells, la sensualitat no és l'objectiu hipotètic de l'art sinó la seva premissa. Des de bon començament operen amb els porus plens de realitat, amb la saviesa antiga de l'home total, màgia i matèria i paraula foses. Crear tradició, per a ells, és fregar-se amb els llocs i els universos dels altres artistes fins a encendre'ls i veure'ls fulgar.

Guinovart va fer-ne una foguera majestuosa. L'espiga de blat eterna, llavors i pètals de rosella dibuixant un rostre, fondària històrica de la pagesia. La rigidesa romànica, carregada d'una humanitat que se sap petita i se serveix de l'esquematisme per elevar-se. La barroca multiplicació de signes obscurs. Les ondulacions orgàniques de la naturalesa i la mà dels artesans, tot unificat en l'obra de Gaudí. Les cares aspres de Gimeno, pobresa dura, vida amassada. La vibració cromàtica dels paisatges de Mir. La lleugeresa onírica i tràgica del folklore, apresada de Chagall. El traç net que només es troba en Miró, innocència treballada, dansa d'astres acostada a la terra. Amb aquest gruix de mirades Guinovart es va crear una tradició; la va oferir perquè ens hi emmirallem i ens hi freguem.

Hi ha alguna cosa d'això en aquell record d'adolescència. El meu pare m'havia parlat d'un centre d'art contemporani que havien obert a prop de casa, a Agramunt; hi vam anar, i d'aquella visita en recordaré sempre la palla quieta, generosa de veritat, damunt les teles, els rostolls que eren iguals als que m'havien esgarrinxat els turmells quan corria pels camps de petit, però més reveladors, més plens de vidència. El terròs s'havia ficat dins un quadro per poder-se desplegar millor davant meu. Allà Guinovart va ser el meu iniciador.

Raül Garrigasait. La tradició conquerida ens obre els ulls: fa que existim més (2018)



**Josep Guinovart**

**Autorretrat, 1966.**

255 x 65 cm

Tècnica mixta sobre fusta.

Col·lecció de la Generalitat de Catalunya.

Museu de Lleida

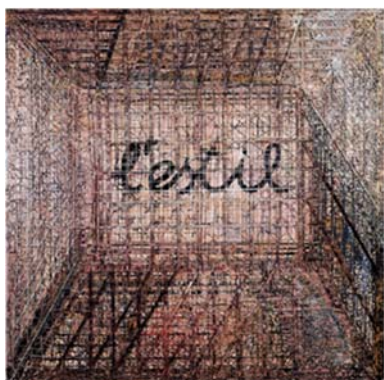

**Josep Guinovart**

**L'estil, 2004**

122 x 122 cm. Tècnica mixta sobre fusta

Col·lecció Privada

## JOSEP GUINOVART

### -principals dades biogràfiques -

- 1927** Neix a Barcelona el dia 20 de març.
- 1944-46** Estudia a l'Escola d'Arts i Oficis, Llotja, de Barcelona (classes nocturnes).
- 1946** Obté una beca del Foment de les Arts Decoratives (FAD) per assistir a un curs de dibuix al natural (figura humana).
- 1947** Classes de dibuix al FAD.
- 1948** Inaugura la seva primera exposició individual: Galeria Syra, Barcelona.
- 1951** Es dedica de ple a la pintura.
- Realitza els seus primers aiguaforts: *Homenaje a García Lorca* de l'Editorial Cobalto, Barcelona.
- 1952** Obté una beca de l'Estat francès per anar a estudiar a París.
- 1953** Estada de nou mesos a París. Visita Bèlgica, Holanda i Alemanya.
- 1962** Il·lustra el llibre *Poesies*, de Salvat Papasseit, de l'Editorial Ariel, Barcelona.
- 1966** Obté el premi especial d'ADI/FAD per *Estudi de la forma*, Barcelona.
- 1971** Cesáreo Rodríguez-Aguilera publica el llibre *Guinovart*, de la col·lecció Monografies d'Artistes Espanyols, Ministeri d'Educació i Ciència, Madrid.
- 1978** Fa donació al Museu d'Art Modern de Barcelona d'un conjunt de més de cent escultures de fusta policromada, denominat *Contorn-Entorn*, presentat a la Galeria Maeght de Barcelona l'any anterior.
- 1980** Exposició a les sales de la Biblioteca Nacional de Madrid, organitzada pel Ministeri de Cultura, Direcció General de Belles Arts, Arxiu i Biblioteques.
- 1981** Obté el Premi Ciutat de Barcelona d'Arts Plàstiques.
- José Corredor-Matheos publica el llibre *Guinovart, el arte en libertad*, d'Edicions Polígrafa, Barcelona.
- 1982** Escenografia, a la manera de fris corregut, en homenatge al *Guernica*, a la galeria novaioquesa The Exhibition Space, al Soho.
- És seleccionat com un dels representants espanyols a la XL Biennal de Venècia, on ocupa el saló central del pavelló espanyol amb *Entorn*.
- Obté el Premi Nacional d'Arts Plàstiques, Madrid.
- 1983** La Generalitat de Catalunya li concedeix la Creu de Sant Jordi.
- 1984** És nomenat per l'Estat francès Cavaller de l'Ordre de les Arts i les Lletres.
- 1987** Rep el Premi de la Fundació CEOE, Madrid.
- 1989** Exposició antològica *Guinovart, itinerari 1948-1988*. L'Hospitalet de Llobregat-Esslingen am Neckar-Bochum-Hamburg-Lleida-Girona-Tarragona (de novembre de 1989 a febrer de 1991).
- 1990** Obté el Premi Nacional d'Arts Plàstiques de la Generalitat de Catalunya.
- 1993** L'Estat francès li atorga la insígnia d'Oficial de l'Ordre de les Arts i les Lletres.
- 1994** S'inaugura a Agramunt l'Espai Guinovart, seu de la fundació que porta el seu nom.
- 1995** Obté el Premi ACCA (Associació Catalana de Crítics d'Art) a l'Espai Guinovart d'Agramunt.
- 2000** S'inaugura la *Torre de Ribes Roges - El mar de Guinovart* a Vilanova i la Geltrú. Instal·lació de part de l'obra *Contorn-Entorn* procedent del Museu d'Art Modern de Barcelona, a la Rotonda del Poble Espanyol de Montjuïc. Barcelona.
- 2007** Mor a Barcelona el dia 12 de desembre.

## ÀMBIT 1

### Grup Taüll: una mirada cap al romànic



“Algunos de los representantes de la nueva generación catalana se reúnen un día en el Museo de Arte de Cataluña, junto a la pintura del ábside de san Clemente de Taüll, bajo cuya invocación deciden formar un grupo. Este grupo Taüll no llegaría a durar más que el tiempo de su permanencia física bajo aquella pintura románica y no ha dejado más testimonio que la fotografía que les hizo Catalá – Roca, y unos pocos comentarios (...) Lo que al parecer se trataba de destacar era la existencia de unos artistas que se consideraban con una obra ya significativa y cuya agrupación podía potenciar sus esfuerzos en favor del nuevo arte”

José Corredor – Matheos (p. 80 Guinovart el arte en libertad. Ediciones Polígrafa 1981)



**Josep Guinovart**  
***La caça de l'òliba***, 1950  
Oli sobre tela  
127 x 160 cm  
Col. Rosana i Ramon Serrate

“Homes, dones, eines, cases i paisatges, sota la lluna, saturats de llum nocturna, molts reals de presència, irreal de color, ja servien de motiu al pintor per a una anàlisi de l'espai i de la connexió entre la forma regular i la irregular”.  
Juan Eduardo Cirlot (Figura de Guinovart, Barcelona: Revista Europa, gener 1963)



## Obres del grup



**Marc Aleu**  
**S/T**, 1950  
Oli sobre tela  
92,5 x 74 cm  
Museu de Valls



**Joan-Josep Tharrats**  
**Calze**, 1958  
Tècnica mixta sobre cartró  
31 x 35 cm  
Fundació Tharrats d'Art Gràfic, Pineda de Mar

**Jaume Mercader**  
**Figura**, 1952  
Oli sobre tela  
100 x 81 cm  
Col·lecció Jaume Mercadé



**Jaume Muxart**  
**Pessebre**, 1951  
Oli sobre tela  
115 x 172 cm  
Muxart. Espai d'Art i Creació Contemporanis (Martorell)



**Antoni Tàpies**  
**Composició X y frotatge**, 1954  
Acrílic i llapis litogràfic sobre paper d'estrassa.  
Ajuntament de Girona. Col·lecció Rafael i María Teresa Santos Torruella.

**Modest Cuixart**  
**Carícia**, 1953  
Tècnica mixta sobre paper  
50 x 36 cm  
Col·lecció particular

## ÀMBIT 2

### Mir. Nonell. Gimeno. Palència. Primeres fonts

“En la penúria cultural del franquisme i la postguerra, l'art que es feia a Europa quedava lluny. Cal dir, però, que teníem una bona formació del que havíem conegut aquí a Barcelona: el romànic i, sobretot, les obres del Museu d'Art Modern; Nonell, Mir, Rauric, Gimeno, etc., i el Picasso de l'època blava. Aquest fet del viatge a París va suposar un canvi profund”.

Josep Guinovart (p. 26 Guinovart Obres del 1948 al 2002. Fundació Caixa Catalunya 2002)

### Nonell



**Isidre Nonell**  
**Gitana**, 1909  
Carbó, aquarel·la sobre paper  
41,5 x 31 cm  
Museu de la Garrotxa. Olot



**Josep Guinovart**  
**La Gitana**, 1954  
Oli sobre fusta  
105 x 75,5 cm  
Col·lecció particular

### Francesc Gimeno Arasa



**Francesc Gimeno Arasa**  
**Paisatge**, 1858/1927  
Oli sobre tela 33,5 x 21,5  
Museu d'Art de Girona

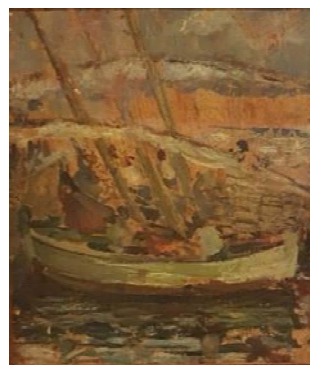

**Josep Guinovart**  
**La ria de Palència**, 1946  
Oli sobre taula 32 x 37 cm  
Col·lecció Museu Pintura Sant Pol

## Joaquim Mir



**Joaquim Mir**  
**Paisatge, s/d**  
Aquarel·la sobre paper  
17 x 25 cm  
Museu d'Art de Girona.



**Josep Guinovart**  
**Joaquim Mir, 1981**  
Llapis carbó i acrílic sobre tela  
146 x 114 cm  
Col·lecció Bassat

## Benjamín Palencia



**Benjamín Palencia**  
**Campesinos, 1957**  
Tinta sobre paper  
41,5 x 60 cm  
Col·lecció particular



**Josep Guinovart**  
**Figura, 1948**  
Oli sobre paper  
49 x 42 cm  
Col·lecció particular

## ÀMBIT 3

### Modernisme: la sensualitat de les formes

“... A més a més, Gaudí presenta aquests aspectes tan vinculats a la naturalesa i a l'orgànic, i aquesta racionalitat que alhora pot semblar tan irracional (...) També cal destacar en Gaudí la relació que mantenia amb els seus col·laboradors de tota mena d'oficis, gent que treballava el ferro, el guix, la ceràmica, i que van ser precursors de tantes coses que després s'han solidificat. Per Gaudí els oficis estaven vinculadíssims a la seva obra. Jo em sento un treballador de la pintura i de l'art, i m'agrada molt pensar en aquests artesans amb qui treballava Gaudí”.

Josep Guinovart (p. 35 Guinovart Obres del 1948 al 2002. Fundació Caixa Catalunya 2002) ”



**Josep Guinovart**  
**Homenatge a Jujol**, 1999  
Tècnica mixta sobre fusta  
122 x 122 cm  
Col·lecció particular

## ÀMBIT 4

### Dalí. Picasso. Miró. Els grans mestres

“Com deia d’Ors el que no és tradició és plagi. He estat molt vinculat a les coses primàries, a la tradició com a ferment de quelcom fonamental. La tradició entesa no com a repetició sinó, com a Picasso i Miró, en contra d’un concepte internacionalista de l’art. Per què Miró s’entén tan bé al Japó? Perquè ells estan molt vinculats a la tradició. També Gaudí. Tal com afirmava Dalí: tan sols el que és ultra local pot ser universal. Un pintor com Dalí ha estat totalment identificat amb un paisatge molt específic, el Cap de Creus i, encara més petit, amb Port Lligat.”

Josep Guinovart. (p. 25 Guinovart Obres del 1948 al 2002. Fundació Caixa Catalunya 2002)

### Dalí



Autor desconegut. Guinovart amb Dalí a primer pla. El segon per l’esquerra és Josep Maria Subirachs, el primer per la dreta és Marc Aleu. S/D. Col·lecció particular.  
Reproducció de la fotografia: Rafael Bosch



**Salvador Dalí**

**Marina, 1819-19**

Oli sobre tela

40 x 47 cm

Ajuntament de Girona. Col·lecció Rafael  
i María Teresa Santos Torruella



**Josep Guinovart**

**S/T, s/d**

Tècnica mixta sobre tela

102 x 83 cm

Col·lecció particular



**Josep Guinovart**

**S/T, 1991**

Tècnica mixta sobre fusta

Col·lecció particular



**Josep Guinovart**

**S/T, 1991**

Tècnica mixta sobre fusta

Col·lecció particular

## Picasso

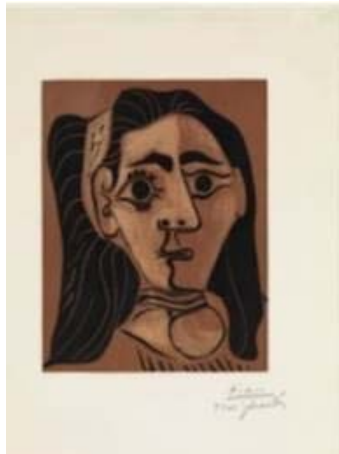

**Pablo Picasso**  
**Jacqueline amb cinta II, S/d**  
Gravat sobre linòleum  
62,2 x 44,3 cm  
Fundació Museu Picasso de Barcelona

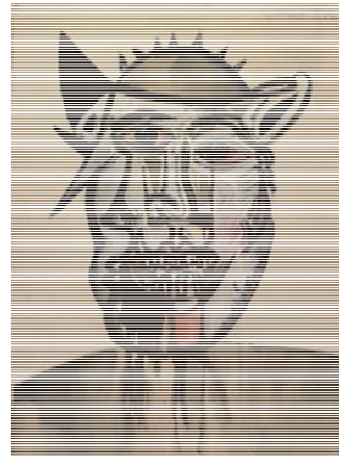

**Josep Guinovart**  
**Cap I, 1954**  
Guaix sobre cartró  
Col·lecció Fundació Privada Espai  
Guinovart. Agramunt



**Josep Guinovart**  
**L'enterrament del Guernika II, 1982-1986**  
Tècnica mixta sobre fusta  
244 x 122 cm  
Col·lecció Fundació Privada Josep  
Guinovart

## Miró



Autor desconegut. Inauguració de l'exposició a la Sala Palires de Palma de Mallorca. D'esquerra a dreta: M. Subías, Lluïsa Borràs, Joan Miró, Francesc Vicens, Pilar Juncosa (esposa de Joan Miró), María Antonia Pálauzy, Josep Guinovart, J.M. Moreno Galván, Alexandre Cirici, esposa de Moreno Galván i Josep Piña, 1970. Col·lecció particular. Reproducció de la fotografia: Rafel Bosch

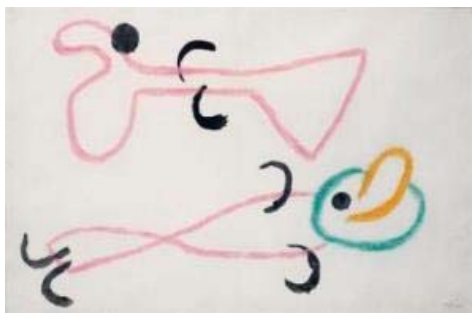

**Joan Miró**  
**L'enfance d'Ubu**, 1953  
Pastel i guaix sobre paper  
35 x 50 cm  
Col·lecció Fran Daurel



**Josep Guinovart**  
**Constel·lar amb la falç**, 1993  
Tècnica mixta sobre tela  
149,5 x 117,5 cm.  
Fundació Privada Espai Guinovart  
Agramunt



## ÀMBIT 5

### L'ofici de pintor. L'ofici que més m'agrada

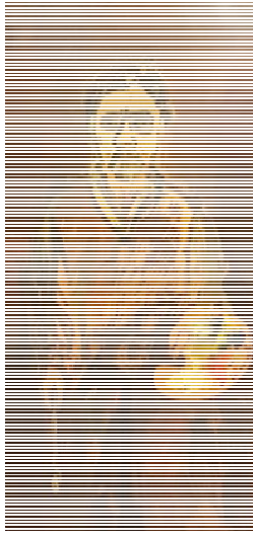

**Josep Guinovart**  
**Autoretrat**, 1995  
Tècnica mixta sobre taula  
200 x 101 cm  
Col·lecció Joan Prats

“El meu pare era daurador d’imatges i els meus oncles eren pintors de parets, molt vinculats a l’ofici. Vaig viure des d’un inici envoltat de materials, colors, eines i taulons, un fet que ja va originar una inquietud en mi. L’ofici determinava una consciència molt oberta, solidària”.

Josep Guinovart. (p. 25 Guinovart Obres del 1948 al 2002. Fundació Caixa Catalunya 2002)



**Josep Guinovart**  
**La brotxa bandera**, 1970  
Tècnica mixta sobre tela  
97 x 100 cm  
Col·lecció Bassat

“Els elements extrets de la realitat, que es consideren generalment pels seus valors abstractes, mantenen en alguns casos la seva significació originària. Apareixen, juntament amb la figura del mateix artista i amb objectes pintats, en Brotxa Bandera (1970), amb caràcter d’autorretrat. La brotxa com a bandera per a reivindicar aquí la pintura en si i, sobretot, que aquesta sigui capaç d’assolir el caràcter d’arma de lluita. També es reivindica l’ofici inicial de pintor de parets que va tenir Guinovart, amb l’escala de mà i la mena de brotxa, i la seva identificació – especialment significativa en aquells moments socials i polítics – amb la classe obrera.”

José Corredor-Matheos (p. 15 Guinovart Obres del 1948 al 2002. Fundació Caixa Catalunya 2002)

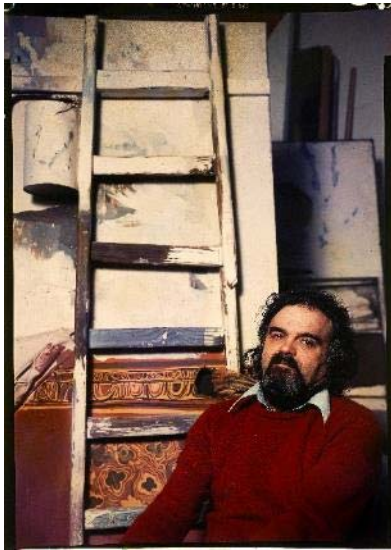

Martí Gasull. Guinovart davant la seva obra Homenatge al pintor de parets del 1964.



Josep Guinovart. Homenatge al pintor de parts. Recreació de la instal·lació que Guinovart va presentar a l'exposició "Variacions volum i matèria" al Palau de la Virreina l'any 1997. Col·lecció particular

## ÀMBIT 6

### L'entorn: esgrafiats de la memòria

“L'artista ha sentit la necessitat de mirar el món a l'entorn, sense mediació, amb fruïció, amb voluptuositat.”

Bonet JM (“Visita a Josep Guinovart” Madrid: catàleg de l'exposició a la Galeria Juana Mordó, novembre – desembre 1989)



**Josep Guinovart**  
**S/T**, 1981  
Tècnica mixta sobre fusta  
93 x 62,5 cm  
Col·lecció particular

“La meva primera memòria del blau és el blauet d'ençà que tenia més o menys cinc anys. El taller de pintor de parets de l'avi, pares i oncles, era l'espai dels meus jocs: els colors, les terres, les escales i els taulons, eren còmplices de totes les sensacions i allí aparegué el foc del blau ultramar, del blauet”

Josep Guinovart. Guinovart. Memòria del blau a les Drassanes. Museu Marítim. Sala de les grans naus. 2006



**Josep Guinovart**  
**Agramunt II**, 1976  
Tècnica mixta sobre fusta. 100 x 100 x 28 cm  
Col·lecció Fundació Privada Espai Guinovart



**Josep Guinovart**  
**Roselles de Sió II**, 1979 – 1996  
Tècnica mixta sobre fusta  
124 x 124 cm  
Col·lecció Fundació Privada Espai Guinovart

“No cal insistir en el caràcter de símbol que té el blat, fonamental en tradicions i creences diverses. El blat és generador de vida i símbol de resurrecció, en permetre renovar les collites després de l’enterrament ritual en la sembra. Guinovart, tan compenetrat amb la vida rural d’Agramunt en temps de la infantesa, ha degut sentir el camp i les feines de pagès, a més de pels significats habituals, pels símbols que s’hi poden descobrir.

**Que els antics creguessin que, com han expressat Jean Chevalier i Alain Gheerbrant “el blat simbolitza el do de la vida, que solament pot ser un do dels déus”, això es pot sentir intuïtivament, perquè el fet real de la sembra i la germinació constitueix una realitat amb tanta força i significació que no pot passar inadvertida.”**

José Corredor-Matheos (p. 25 Guinovart Obres del 1948 al 2002. Fundació Caixa Catalunya 2002)

# CRÈDITS

## Organització i producció:

Museu d'Art de Girona  
(Agència Catalana de Patrimoni Cultural)

## Direcció:

Carme Clusellas

## Comissariat:

Centre d'Obra Josep Guinovart

## Coordinació:

Aurèlia Carbonell

## Suport tècnic:

Irene Forts

## Disseny gràfic i expositiu:

Cristina Masferrer

## Conservació i restauració:

Elena Boix  
Ivette Martínez

## Muntatge:

Ignasi Arévalo  
Elena Boix  
Ivette Martínez  
Antoni Monturiol  
3G Pintors  
Deu del Nou  
Fusteria Creixans  
Vidcus

## Transport d'obres d'art:

SIT

## Assegurances:

Helvetia

## Assessorament lingüístic i traduccions:

Link Traduccions

## Difusió i comunicació:

Tramoia Produccions Culturals

## Audiovisuais:

Carles Santos, "Gui-no-vart", 2007.  
Cantata interpretada per la Coral D'Avui.  
Pep Puig Magnètic Films  
Documental "Josep Guinovart, l'art en llibertat", 2014. Pep Puig Magnètic Films

## Textos:

Raül Garrigasait  
Fundació Espai Guinovart Agramunt

## Fotografies:

Rafel Bosch  
Martí Gasull

© Fons Fotogràfic F.Català-Roca. Arxiu Històric del Col·legi d'Arquitectes de Catalunya

© Museu de Lleida: diocesà i comarcal (Jordi V. Pou)

## Prestadors:

Ajuntament de Girona. Col·lecció Rafael i Maria Teresa Santos Torroella  
Col·lecció Bassat  
Fundació Fran Daurel  
Col·lecció Fundació Privada Espai Guinovart Agramunt  
Col·lecció Jaume Mercadé  
Col·lecció Rosana i Ramón Serrate  
Fundació Museu Picasso de Barcelona  
Fundació Tharrats d'Art Gràfic, Pineda Mar  
Galeria Joan Prats  
Museu de la Garrotxa, Olot  
Museu de Lleida: diocesà i comarcal  
Museu de Pintura Sant Pol de Mar  
Museu de Valls  
Muxart. Espai d'Art i Creació  
Contemporanis (Martorell)

## Agraïments:

Celler Marco Abella  
Col·lecció Mas Blanch i Jové  
Coral D'Avui  
Adrià Creus Boix  
Família Muxart  
Rafa Gutiérrez Pintor  
Institució Lletres Catalanes  
Marta Mansanet. Fundació Catalunya La Pedrera  
Roser Martínez Joiera Creativa  
Museu Nacional d'Art de Catalunya  
Pep Puig. Magnetic Films

I totes aquelles persones que han cedit desinteressadament obres i documents de la seva col·lecció per a l'exposició.

**md'A** Museu d'Art de Girona  Generalitat de Catalunya  
Departament de Cultura

  Diputació de Girona

Forma part de:  XARXA DE MUSEUS D'ART DE CATALUNYA

  ESPAI  
GUINOVART  
AGRAMUNT  
LLEIDA

 **GUINOVART**  
10è Aniversari de la seva mort